



kolijke

CONSERVACIÓN Y EDUCACIÓN

Informe Anual 2022



Contenido

Presentación	2
Misión.....	3
Visión.....	3
¿Quiénes somos?.....	3
¿Dónde trabajamos?.....	4
Objetivos Institucionales.....	5
Ejes de Acción.....	6
Organigrama.....	7
Resultados Área Ambiental.....	8
Resultados Áreas Socioambiental.....	11
Colaboraciones Institucionales.....	16
Actividades Formativas y de Intercambio.....	17
Resultados Financieros.....	19
Agradecimientos.....	20
Referencias Fotográficas.....	21
Alianzas.....	22



Biól. Arcadio Ojeda Capella

Presidente de Amigos de Kolijke A.C.,
fundador del proyecto Kolijke y coordinador del
Programa de Conservación.

Sin lugar a duda, el año 2022 trajo para nuestra institución grandes logros en materia del desarrollo de los proyectos de nuestras dos áreas ejecutivas: Ambiental y Socioambiental. Dentro del Área Ambiental pudimos llevar a cabo actividades relacionadas con la restauración de algunas áreas alteradas dentro del Área Destinada Voluntariamente a la Conservación (ADVC), con el fin de proteger a las especies de flora y fauna silvestres y la intención de ampliar y enriquecer el hábitat de las más vulnerables, es decir, de las consideradas en algún grado de amenaza de extinción, sin perder de vista la preservación de la biocenosis refugiada en nuestra Reserva Natural.

Mientras que en el Área Socioambiental realizamos actividades formativas en temas de educación ambiental, organización comunitaria y producción sostenible, así como proyectos de agroecología y de economía solidaria, con el objetivo de mejorar las condiciones alimentarias, económicas, organizativas y ambientales de las comunidades vecinas. Todo esto a través del diálogo y el intercambio de saberes, de la mano con el equipo de promotoras y promotores comunitarios del Centro Comunitario Productivo de Ocomantla (CCPO), quienes, después de formarse con Amigos de Kolijke en años pasados, se han vuelto parte fundamental del equipo de esa Área.

Uno de los deberes y convencimientos más estrictos que valoramos en Amigos de Kolijke, es la transparencia, tanto del manejo financiero, como de la ejecución de sus respectivos área, programas y proyectos. Es por este motivo que ponemos a disposición de todos las y los interesados, el informe técnico-financiero de nuestra asociación civil referente al año 2022.

Exalto los más cordiales reconocimientos a todas y cada una de las personas que han brindado su apoyo durante este último año, otorgando su mayor esfuerzo para lograr magníficos resultados en el trabajo, tanto en campo como en nuestras oficinas en la CDMX, así como a las comunidades con las que hemos llevado a cabo los diversos proyectos, especialmente a las y los miembros del CCPO. Así como a nuestros socios patrocinadores, sinceros agradecimientos por su confianza y apoyo para posibilitar el desarrollo y continuidad de los proyectos que dan sentido a la trayectoria y actualidad de nuestra Asociación Civil.

Misión

Conservar y restaurar la biodiversidad de los ecosistemas tropicales de la Sierra Norte de Puebla en donde se ubica el Área Destinada Voluntariamente a la Conservación (ADVC) Kolijke y promover el desarrollo comunitario sostenible en la región desde el ámbito productivo, educativo y sociocultural.

Visión

La salud de los ecosistemas tropicales de la Sierra Norte de Puebla, en donde se ubica el ADVC Kolijke, se recupera y se logra una relación armónica con las comunidades rurales aledañas, a través de la consolidación de alternativas de medios de vida desvinculadas de la degradación ambiental.

¿Quiénes somos?

Amigos de Kolijke es una asociación civil encargada de gestionar e instrumentar los proyectos ambientales, educativos y sociales, vinculados con el Área Destinada Voluntariamente a la Conservación Kolijke, la cual fue reconocida como tal en 2005 por la Comisión Nacional de Áreas Naturales Protegidas (CONANP) y comprende un predio de 60 hectáreas en la barranca de Patla, en el municipio de Tlao-la, en la Sierra Norte de Puebla.



¿Dónde trabajamos?

Actualmente el trabajo de investigación, restauración y conservación ambiental se desarrolla en el ADVC Kolijke, así como en un predio aledaño a esta zona de reciente adquisición que comprende 47 hectáreas. No obstante, Amigos de Kolijke, AC ha trabajado con autoridades municipales e instituciones educativas en el municipio de Zihuateutla y Xicotepec. Por otro lado, el trabajo comunitario se ha concentrado principalmente en las comunidades de Ocomantla y Ahuaxintitla y, en menor medida, Atequexquitla, La Unión, Zihuateutla, Telolotla.





Objetivos Institucionales

- Conservar un área representativa de los ecosistemas tropicales y subtropicales de la Sierra Norte de Puebla y su alta biodiversidad, misma que se encuentra en el Área Destinada Voluntariamente a la Conservación (ADVC) Koliijke.
- Propiciar y realizar procesos de investigación de la flora, la fauna, los fenómenos biológicos y abióticos dentro del Área Destinada Voluntariamente a la Conservación (ADVC) Koliijke.
- Llevar a cabo acciones de recuperación de especies y restauración ambiental en zonas perturbadas dentro del ADVC Koliijke y su zona de influencia.
- Desarrollar procesos de sensibilización y educación ambiental con las comunidades rurales e indígenas locales, basados en el intercambio de saberes.
- Detonar y acompañar procesos organizativos que generen proyectos sostenibles para el desarrollo de las comunidades rurales e indígenas locales que permitan la conservación del ambiente y la mejora de las condiciones sociales en la región.
- Propiciar procesos de reconocimiento del valor de los recursos locales -tangibles e intangibles- vinculados a las identidades individuales y colectivas y al territorio que se habita, con los pobladores de las comunidades rurales e indígenas locales.



1



2



3



Ejes de Acción

Área Ambiental

Programas:

Investigación ambiental

Objetivo:

Entender el funcionamiento de los ecosistemas y la biodiversidad presente en el ADVC Kolijke.

Conservación y restauración ambiental

Objetivo:

Conservar e incrementar la población de especies específicas, a través de la restauración de su hábitat dentro del ADVC Kolijke y su zona de influencia.

Adquisición y conservación de predios

Objetivo:

Afrontar los procesos de deforestación, cacería furtiva, envenenamiento y contaminación de suelos y cuerpos de agua en los predios circundantes al ADVC Kolijke.

Área Socioambiental

Programas:

Proyectos productivos sostenibles

Objetivo:

Generar opciones de empleo digno y sustentable que promuevan la inclusión económica y productiva de las y los habitantes de las comunidades aledañas al ADVC Kolijke.

Soberanía alimentaria

Objetivo:

Promover formas de consumo y cultivo de alimentos sustentables que coadyuven a la conservación de los ecosistemas nativos.

Educación y sensibilización ambiental

Objetivo:

Detonar procesos educativos basados en el diálogo y el intercambio de saberes que permitan establecer relaciones más saludables entre las comunidades y los ecosistemas en los que habitan



Organigrama

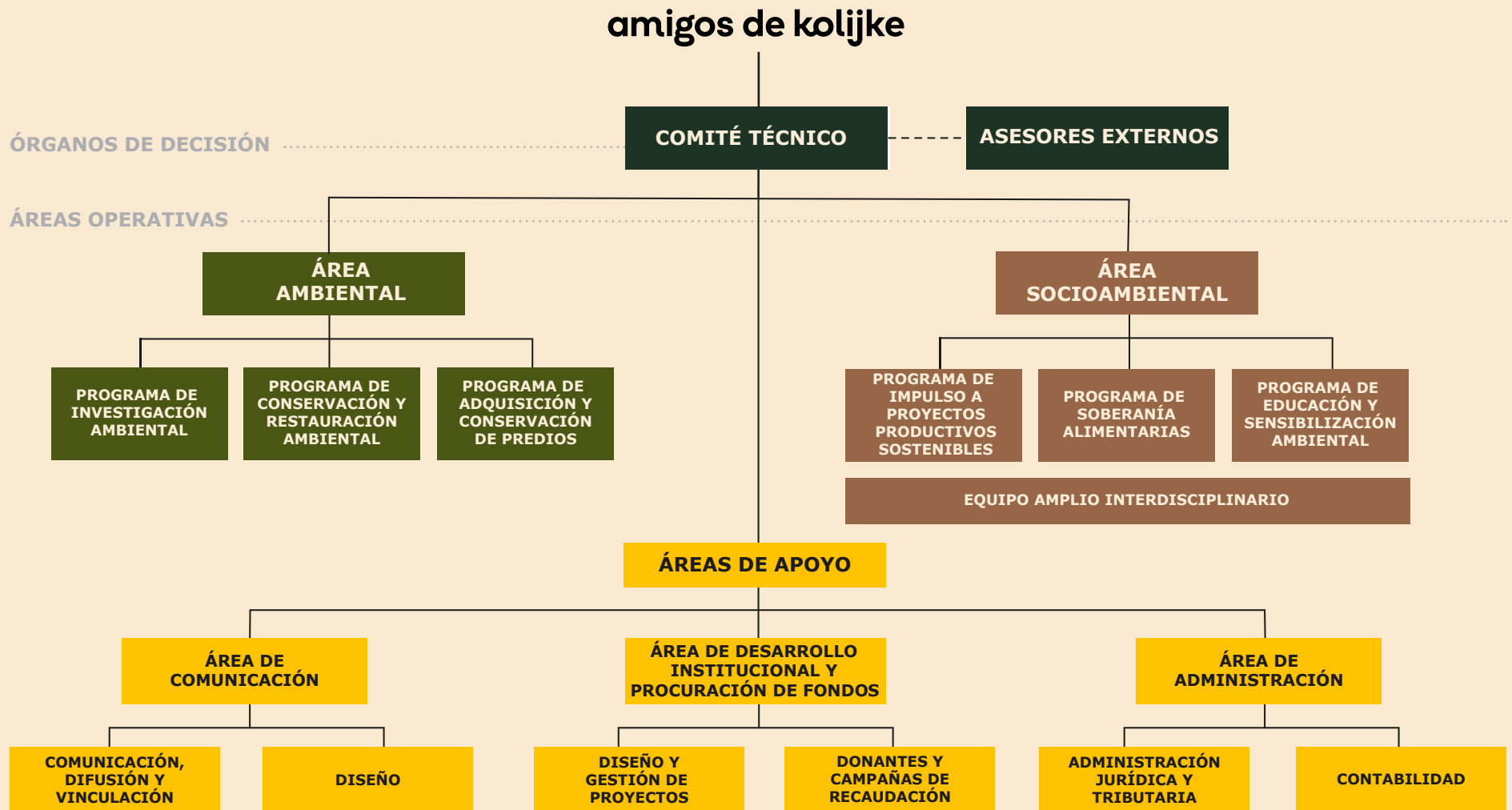



Resultados

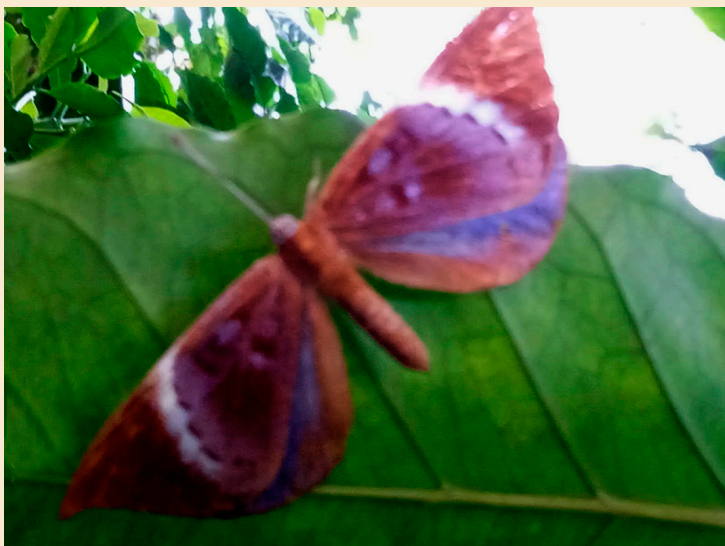

4



5

Área Ambiental



Programa de Investigación Ambiental

Registro de especies

Pyrrhogyra hypsenor y *Behemotia godmanii*

Dos especies encontradas cuyos registros previos fueron realizados en 1998: *Pyrrhogyra hypsenor* (Foto 4) en mayo y *Behemotia godmanii* en junio.

Rana Puebla

Fotografía de Rana Puebla (*Lithobates pueblae*) especie supuestamente extinta. Esta sería la segunda especie "extinta" localizada en Koliijke, ya que se suma a la serpiente "coralillo de Necaxa" (*Micrurus bernadi*) que también se suponía extinta.

Disminución de aves

En lo relativo a las aves, continúa la disminución de garzas, ibis y, en general, especies que suelen estar en la poza, ocasionada por la nidación de una pareja de *Buteogallus anthracinus* establecida desde el año pasado.

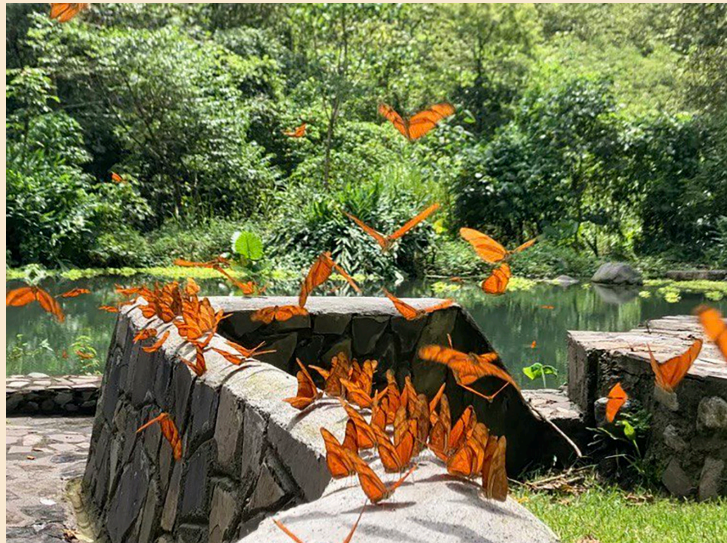

6

Inventario y monitoreo de las libélulas y mamíferos

Continuamos con el inventario y monitoreo de libélulas (odonata) y estamos preparando una guía de identificación; asimismo, trabajamos con la Universidad de Las Américas de Puebla (UDLAP) en un inventario de mamíferos

Monitoreo de Mariposas

Estamos avanzando con el inventario de *Lepidoptera/Heterocera* (mariposas nocturnas) particularmente con las familias *Saturnidae*, *Sphingidae*, *Arctiidae*, *Pericopidae*, *Uranidae* y *Castnidae* con el Ing. Rafael Turrent Díaz y se mantiene el monitoreo mensual de los *Rhopalocera* (mariposas), por el MVZ. Roberto de la Maza E.

Botánica

Se mantiene el estudio de las doradillas (*Selaginellaceae*), palmas (*Arecaceae*) y hierbas del pollo (*Commelinaceae*) de la ADVC Koliijke (2005-2015). Actualmente contamos con un listado de 651 especies vegetales, 235 especies con fotos de identificación propias y 327 obtenidas de otros medios.

Programa de Conservación y Restauración

Seguimiento de la revegetación de las áreas afectadas por el Huracán Earl 8 de agosto de 2016.

Se sembraron frutales como aguacate, cacao, nigua, papaya, guayaba, cítricos y árboles para sombra como piper amalago, chalahuite, guash, ceiba, jonote, cedro rojo y palo de rosa, esto para reducir los efectos adversos de la invasión de especies como caña brava (*Gynerium sagittatum*), carrizos (*Arundo donax*, *Arundinella deppeana*) y zacate Guinea (*Panicum maximum*), mismas que fueron erradicadas para evitar su propagación.



7



Proyecto de restauración, reforestación, educación ambiental y enriquecimiento biológico de áreas alteradas donde habita el Tucán Sulfurado y aves de acompañamiento.

Se comenzaron las actividades necesarias para la restauración y la reforestación de las áreas alteradas donde habita el Tucán Sulfurado, las cuales son:

- Limpieza y preparación de aproximadamente 3.5 hectáreas de terreno.
- Cosecha de semillas de la zona.
- Compra y siembra de 362 árboles frutales.
- Esparcimiento de 2,110 semillas recolectadas.
- 1,907 plantas sembradas en el vivero.

8



9



10



Área Socioambiental

Programa de proyectos productivos sustentables

Fortalecimiento de proyectos productivos sostenibles del Centro Comunitario y Productivo de Ocomantla (CCPO)

- Se formó una red de 25 productores que se encuentran en transición agroecológica.
- Se consolidó un grupo de 16 personas que trabajan en torno al cuidado y conservación de los polinizadores nativos sin aguijón, quienes a lo largo del año:
 - Realizaron el rescate de 5 colmenas.
 - Impartieron 5 talleres para el grupo de Jóvenes Construyendo el Futuro en capacitación.
 - Impartieron un taller de polinizadores nativos y división de colmenas en Cazones, Veracruz.



11



12

- Visitaron un proyecto de apicultura en San Luis Teolocho, Tlaxcala, mismo que forma parte de las RedESS Cosoali (Redes de Economía Social y Solidaria-Constructuyendo Soberanía Alimentaria)
- Trabajaron en el aprovechamiento y transformación de los productos de la colmena como miel, propóleo, cera y polen.

Centro Comunitario y Productivo de Ocomantla

- Se consolidó la estructura organizativa del CCPO a través de una asamblea y definición de roles y responsabilidades
- Durante el año se tuvieron un total de 29 asambleas sobre las siguientes temáticas:
 - Grupo de ahorro y crédito comunitario.
 - Economía solidaria y cooperativismo.
 - Polinizadores nativos sin aguijón.
 - Producción de hongos seta.
 - Productores agroecológicos.
 - Gestión y administración interna del CCPO.
- Se impartieron un total de 352 horas de capacitaciones a las y los promotores comunitarios que cuidan y administran el CCPO, con 5 organizaciones diferentes:
 - Laguna: Diseño participativo de identidad gráfica y estrategias de comunicación.
 - Koliijke: Conservación ambiental, organización comunitaria y comercio justo.



13



14



15

- Fotosíntesis Cooperativa: Economía Solidaria, Cooperativismo y Procedimientos Organizaciones y Administrativos para su Constitución.
- Proyecto Roberto Alonso Espinoza: Fundación Amparo - Participación y liderazgo comunitario, salud comunitaria e integral, mejoramiento del hábitat y metodologías educativas y didácticas.
- Rancho El Roble: Conservación y reproducción de semillas.
- Leon XIII: Grupos de Ahorro y Crédito Comunitario.

- Se inició la construcción del Espacio de Transformación de Alimentos (ETA), mismo que estará equipado y amueblado para fungir como una cocina-taller colectivo, enfocado en el procesamiento de alimentos.
- Los productos transformados por las y los promotores del Centro Comunitario y Productivo de Ocomantla, realizaron 18 visitas a la CDMX para comercializar sus productos en 7 puntos de venta distintos, principalmente en ferias y mercados de productores.

Programa de Soberanía Alimentaria

Módulos del CCPO

- **Huertos Biointensivos**

Se crearon nuevos huertos de traspatio en la continuó apoyando las comunidades de Ocomantla, Ahuaxintitla y Atequexquitla, lo que resulta en un total de 20 huertos biointensivos agroecológicos activos.

- **Hongo Seta**

Se mantiene el grupo de producción de hongo seta, conformado por 6 mujeres en un rango de entre 30 y 65 años.



16

- **Banco de Semillas Comunitario**
Se recolectaron 15 variedades de semillas nativas con el fin de reproducirlas, seleccionarlas y resguardarlas.
- **Biofábrica**
Se hicieron nuevas producciones colectivas de biofertilizantes, durante el año se lograron hacer 3 toneladas de Bocashi y 400 litros de Supermagro, de las cuales 70% se repartió entre la red de productores en transición agroecológica (25 familias) y 30% se vendieron en espacios de economía social y solidaria y comercio justo.

Programa de Educación y Sensibilización Ambiental

- **Formación de jóvenes**
La tercera generación de Jóvenes Construyendo el Futuro concluyó su capacitación con Amigos de Kolijke, AC en agroecología, conservación ambiental y organización comunitaria. Del total de 8 jóvenes participantes, la mitad se integró al equipo de promotores y promotoras del Centro Comunitario Productivo de Ocomantla CCPO).
- **Trabajo con escuelas locales**
Durante 2022, pusimos especial interés en trabajar con escuelas de la región. Las principales acciones que realizamos fueron:
 - 4 escuelas de nivel bachillerato de comunidades vecinas visitaron el ADVC Kolijke para realizar actividades de educación y sensibilización ambientales
 - Se estableció un acuerdo de colaboración con la Zona Escolar nº28 de Telesecundarias Federales para acompañar y asesorar proyectos de impacto socioambiental con las 11 escuelas que la integran y alrededor de 50 docentes.



17



18

17 talleres y actividades formativas a nivel preescolar, primaria, secundaria, bachillerato y Universidades de las comunidades de Ocomantla, Ahuaxintitla, Telolotla, Xicotepec y Mazacoatlán, sobre educación ambiental, polinizadores nativos, transformaciones en las prácticas agrícolas de la región, suelos y uso de agroquímicos, cacería de fauna silvestre, contaminación de cuerpos de agua y semillas nativas.



19



19

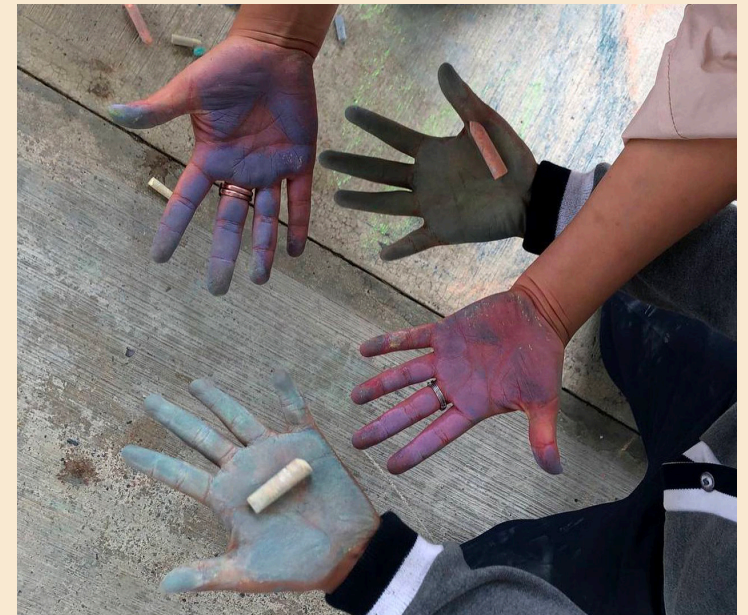

19



Colaboraciones institucionales



20

Casa Gallina

Participamos en un proyecto editorial de esta organización sobre mapeos comunitarios participativos, en el que las y los promotores comunitarios del CCPO contribuyeron hablando sobre su propio territorio. Asimismo, las y los promotores tuvieron una residencia de una semana en dicho espacio y esta misma organización hizo una donación de libros y materiales visuales para el CCPO.

Universidad Xicotepéc

Se firmó un Convenio de Colaboración con la Universidad Xicotépetl de Xicotepéc de Juárez, Puebla, con el objetivo de realizar actividades conjuntas de índole educativo en la región, así como la posibilidad de que sus estudiantes realicen su servicio social y prácticas profesionales con Amigos de Kolijke, AC.

RedESS Cosoali (Redes de Economía Social y Solidaria-Constuyendo Soberanía Alimentaria)

Amigos de Kolijke y el Centro Comunitario y Productivo de Ocomantla se integraron a las RedESS Cosoali, proyecto de Redes Alimentarias Alternativas y Economía Aocial y Solidaria impulsado por CONACYT, LAINES (Laboratorio de Innovación Económica y Social) y la Universidad Iberoamericana de Puebla.



21

Sembrando Vida, Producción para el Bienestar y Territorios Funcionales

Se han organizado diferentes espacios de encuentro, reflexión e intercambio de saberes y experiencias con productores agrícolas de la región que participan en los diferentes programas de la Secretaría del Bienestar y Agricultura, principalmente con los técnicos sociales, agrónomos y Centros de Aprendizaje Campesino del programa Sembrando Vida, cercanos a la reserva, así como con personas trabajando en torno a la Estrategia de Producción para el Bienestar y Territorios Funcionales.



22

Mercado Alternativo

Se ha establecido una colaboración con esta organización para fortalecer el eje de comercialización en espacios de comercio justo y economía solidaria entre las y los promotores comunitarios, quienes participan de manera mensual en varios de los espacios impulsados por esta iniciativa, principalmente en Mercado Alternativo de Tlalpan, Mercado Alternativo de Xochimilco y Mercado Alternativo a Domicilio.

Actividades formativas y de intercambio



23

Comunidad de Práctica y Aprendizaje de Economía Social (La ComPa)

Se mantiene la participación de Amigos de Koliijke en este espacio de aprendizaje e intercambio, impulsado por Fondo Social Citibanamex, Nuup y el PNUD, enfocado en fortalecer las capacidades de diferentes organizaciones de la sociedad civil que trabajan en sistemas de producción sostenibles y cadenas de valor, por medio del intercambio de saberes, la creación de redes y el aprendizaje solidario entre pares.

2º Encuentro de Redes Alternativas Alimentarias

En abril de 2022, asistimos a este Encuentro convocado por la UNAM, CONABIO y la Secretaría de Educación, Ciencia, Tecnología e Innovación de la CDMX para compartir con iniciativas de todo el país para compartir experiencias, saberes y herramientas que permitiera fortalecer el trabajo de las Redes Alternativas Alimentarias en las que participamos, específicamente respecto a las diversas formas de producción, distribución y consumo de alimentos.



24

Encuentro Nacional de Ecotecnologías del Grupo Interdisciplinario de Tecnología Rural Apropriada (GIRA)

El Grupo Interdisciplinario de Tecnología Rural Apropriada (GIRA) es una ONG que concentra sus actividades en el sector rural del Estado de Michoacán, y, en otro



25

plano de acción, a nivel nacional e internacional, busca impulsar proyectos en tres ejes temáticos: agroecología, energía rural y forestería comunitaria. A través de la vinculación con Amigos de Koliijke, promotoras del CCPO asistieron al Encuentro Nacional de Ecotecnologías a capacitarse y compartir experiencias en los ejes ya mencionados.

Universidad del Medio Ambiente (UMA) de Valle de Bravo

Representantes del grupo de promotoras y promotores del Centro Comunitario y Productivo de Ocomantla, asistieron a cursos de formación en la Universidad del Medio Ambiente (UMA), en las temáticas de "Apicultura y Meliponicultura", así como "Herbolaria y salud".

Centro Universitario para la Prevención de Desastres Regionales (CUPREDR) de la Benemérita Universidad de las Américas de Puebla (BUAP)

El CUPREDR es un centro de investigación de la BUAP, enfocado en el análisis de procesos de desastres, riesgos, deterioro ambiental, territorio y políticas públicas. En 2022 se inició una colaboración con Amigos de Koliijke, AC, en la que impartieron una capacitación al equipo de Koliijke, así como a promotores y promotoras del CCPO, sobre las implicaciones que tendría impulsar un Programa de Ordenamiento Ecológico del Territorio (POET) en el municipio de Zihuateutla, Puebla. Lo anterior permitiría incidir en la conservación, cuidado y uso del territorio a nivel municipal, desde un enfoque comunitario y participativo.

Árbol que Nace Torcido

Se inició un intercambio de saberes con el espacio cultural de reciente organización llamado "Árbol que Nace Torcido" ubicado en la colonia Roma, en donde el equipo de Koliijke, en conjunto las y los promotores comunitarias del CCPO, han sido invitados a un conversatorio y a tres talleres de educación ambiental y agroecología para diferentes públicos.



26



Resultados Financieros

Donativos por Proyecto

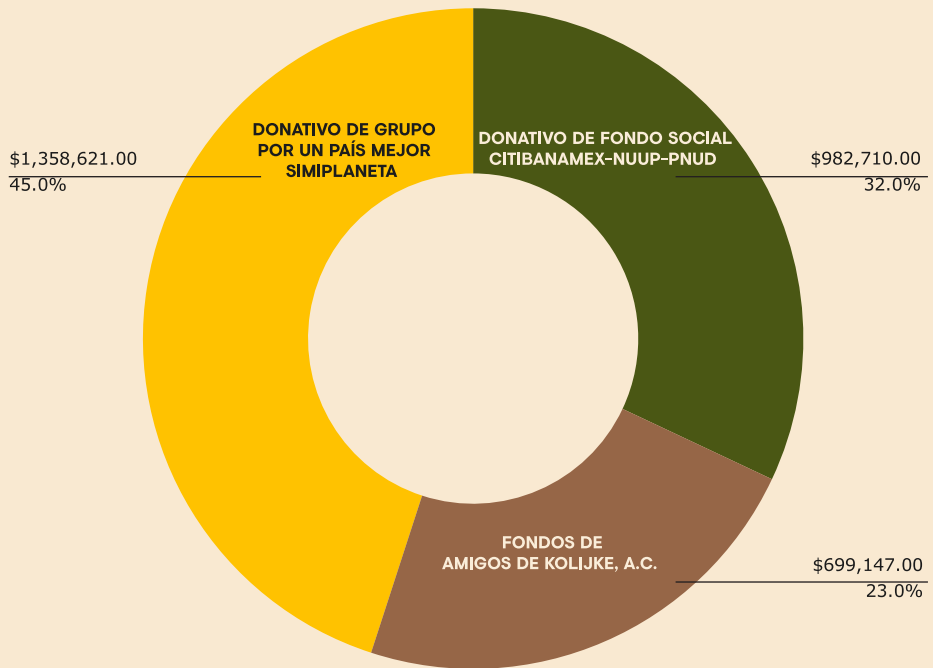

TOTAL DE DONATIVOS: \$ 3,040, 478.00

Egresos

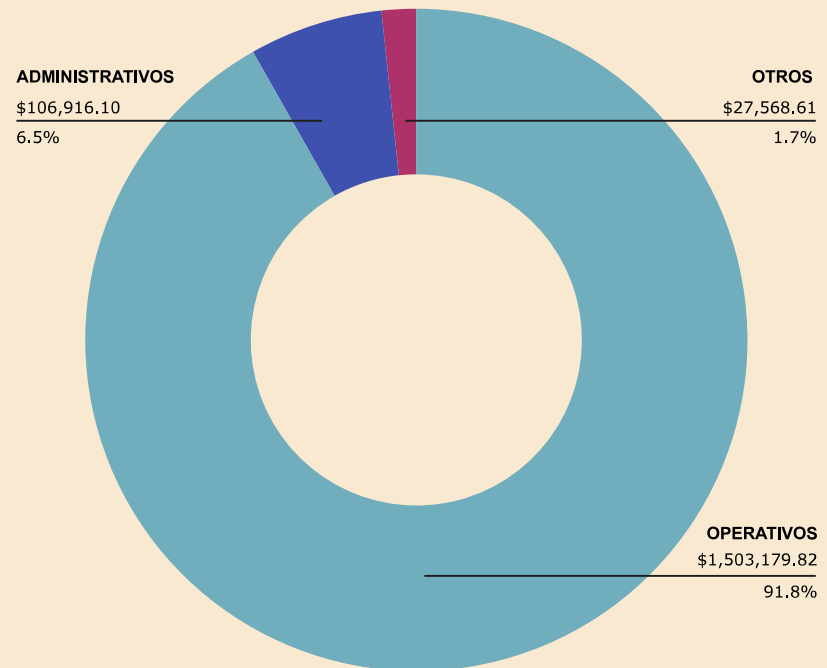

TOTAL DE EGRESOS: \$1,637,664.53



Agradecimientos



Frente a las crisis socioambientales que atravesamos actualmente, viviendo un panorama que muchas veces parece desalentador y catastrófico, en Kolijske hemos decidido comprometernos con un territorio concreto, trabajar y poner nuestras manos en un espacio definido, que conocemos y amamos, junto con comunidades con las que establecemos relaciones de colaboración, aprendizaje mutuo y diálogo. Este camino, que lleva ya más de treinta años, nos ha permitido mirar la vida con asombro y alegría, pensando que si bien hay mucho trabajo que hacer y los problemas a los que nos enfrentamos muchas veces parecen ser demasiado grandes y demasiado complejos, también es cierto que si ponemos nuestro empeño en construir otro tipo de relaciones entre personas y con la naturaleza, si promovemos y acompañamos alternativas de vida más justas y más saludables, podemos ver florecer este territorio y procurar el bienestar de todas las formas de vida que lo compartimos.

Creemos, también, que en un mundo en donde la devastación ambiental avanza cada día más, poniendo en riesgo la vida y permanencia de todos los seres vivos que lo habitamos, los esfuerzos de conservación y desarrollo sostenible siempre son fundamentales y valiosos, más aún en territorios que son la casa de múltiples especies en peligro de extinción y de comunidades humanas cuyas formas de vida están también amenazadas.

Muchas gracias a todas las personas, organizaciones, colectivos e instituciones que se han sumado a estos esfuerzos y han sostenido y apoyado, de muchas maneras diferentes, este proyecto en el que crecemos y que año con año hemos visto crecer y dar nuevos frutos.

Sigamos cuidando la vida en todas sus formas.



Referencias Fotográficas

1. Taller de muralismo colectivo en telesecundaria "Cuauhtémoc" de Ocomantla.
2. Aracely González, promotora comunitaria del CCPO, responsable del módulo de abejas nativas sin aguijón.
3. Visita de campesinos(as) de la Escuela de Campo de Ocomantla, del Programa de Producción para el Bienestar, al ADVC Koliijke.
4. Mariposa *Pyrrhogyra hipsenor*, especie que no había sido registrada desde 1998.
5. Rana puebla (*Lithobates pueblae*) recién re-descubierta, pues se consideraba extinta desde mediados del siglo pasado.
6. Mariposas *Dryas iulia*.
7. Nido de oropéndolas (*Psarocolous montezuma*).
8. Área de restauración de 5 años de trabajo.
9. Área de restauración actual, proceso de retiro de pastos exóticos. Preparación del terreno para la restauración.
10. Construcción de meliponario demostrativo en el CCPO.
11. Abejas *Apis mellífera*.
12. Grupo de ahorro comunitario "El Labrador" en zona mixe de Oaxaca.
13. Grupo de Jóvenes becarios en el programa federal "Jóvenes Construyendo el Futuro" y promotoras(es) comunitarias(os) del CCPO.
14. Hilda Castro, promotora comunitaria del CCPO, elaborando mermeladas.
15. Proyecto productivo de hongo seta en el CCPO.
16. Berenice Cruz, joven becaria en el programa federal "Jóvenes Construyendo el Futuro", trabajando en un huerto biointensivo demostrativo.
17. Taller sobre polinizadores, impartida por promotoras(es) comunitarias(os) en la escuela primaria Lic. Benito Juárez de Ocomantla.



- 18.** Juan Sánchez, promotor comunitario del CCPO, impartiendo un taller de polinizadores en la escuela primaria Diego Rivera de Telolotla
- 19.** Taller de muralismo comunitario en la telesecundaria "Cuauhtémoc" de Ocomantla.
- 20.** Firma de convenio con Universidad Xicotépetl, en Xicotepec de Juárez.
- 21.** Capacitación ambiental a campesinos del programa Sembrando Vida del CAC de Ocomantla, en el CCPO.
- 22.** Venta de productos en el Mercado Alternativo de Tlalpan (MAT), CDMX.
- 23.** Lombricomposta.
- 24.** Santiago Concheiro, coordinador del Área Socioambiental de Kolijke en encuentro de redes Cosoali en Puebla.
- 25.** Taller de Apicultura y Meliponicultura en la Universidad del Medio Ambiente (UMA).
- 26.** Taller de Herbolaria y Salud en la Universidad del Medio Ambiente (UMA).



Alianzas

Agradecemos el apoyo de nuestros donantes y aliados, quienes a través de su generosidad y confianza nos permiten contribuir al cuidado de la vida en todas sus formas.

1987 FILMS



BUAP

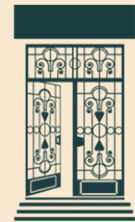

CASA
CÓRDOBA
FILANTROPÍA



COOPERACIÓN
COMUNITARIA



CASA GALLINA
CULTURA • COMUNIDAD • MEDIO AMBIENTE



JÓVENES
CONSTRUYENDO EL
FUTURO



Cosóali
Construyendo Soberanía Alimentaria



uma | UNIVERSIDAD DEL
MEDIO AMBIENTE

MERCADO
ALTERNATIVO



WWW.KOLIJKE.ORG | @KOLIJKE